N°9 - Juin 2022

JERSIAISE Mag'

LA **VALEUR** AJOUTÉE DES **ÉLEVEURS** JERSIAIS

P.12 / DOSSIER

Quelle stratégie de renouvellement pour mon élevage ?

4 Reportages en élevages

10 Catalogue taureaux 2022 / 2023

JERSIAISE France
Une race d'avenir...

L'ÉQUIPE DE LA JERSIAISE

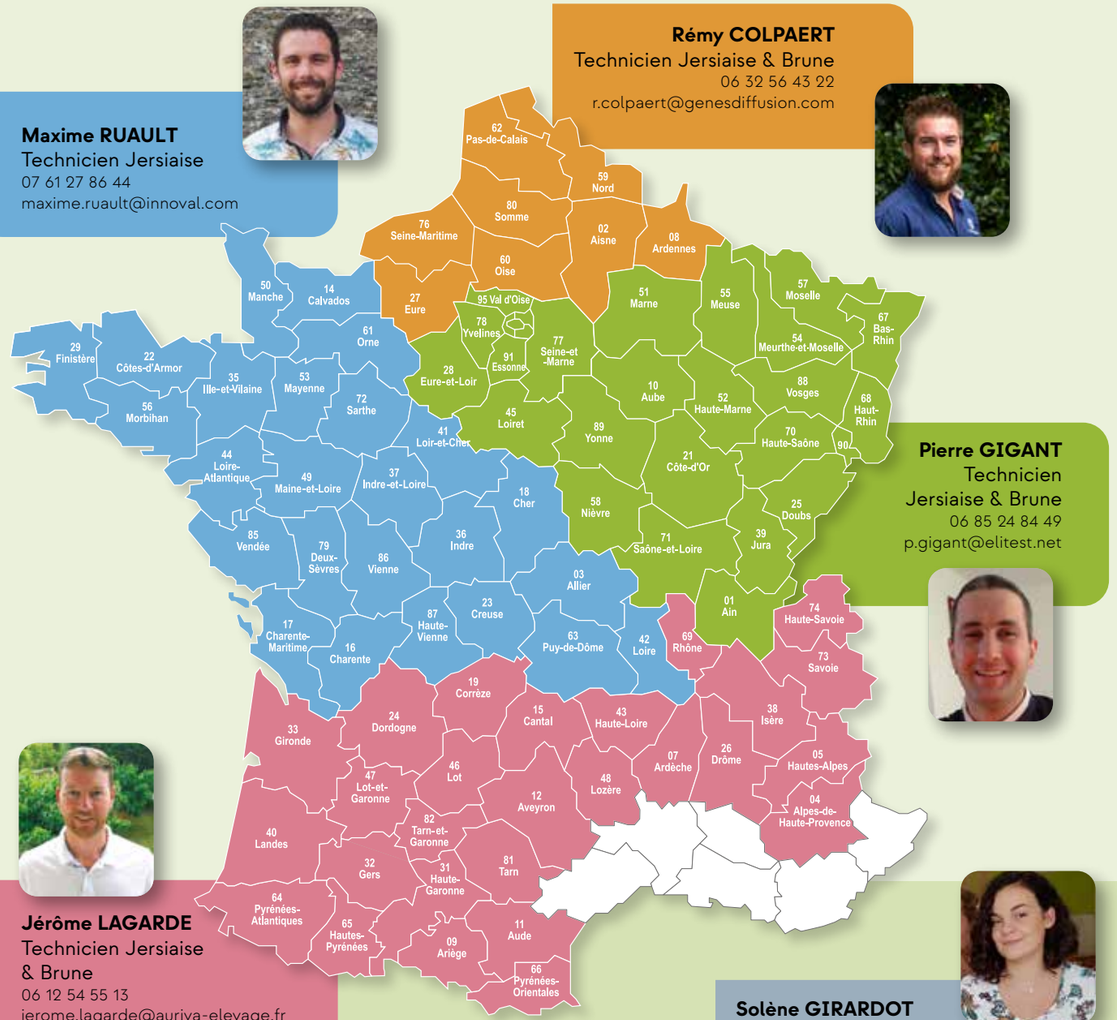

Maxime RUAULT
Technicien Jersiaise
07 61 27 86 44
maxime.ruault@innoval.com

Rémy COLPAERT
Technicien Jersiaise & Brune
06 32 56 43 22
r.colpaert@genesdiffusion.com

Pierre GIGANT
Technicien
Jersiaise & Brune
06 85 24 84 49
p.gigant@elitest.net

Jérôme LAGARDE
Technicien Jersiaise
& Brune
06 12 54 55 13
jerome.lagarde@auriva-elevage.fr

Solène GIRARDOT
Assistante technique
Tél. : 01 81 72 17 38
solene.girardot@union-bgs.com

Olivier BULOT
Directeur
Tél. : 01 81 72 17 38
olivier.bulot@union-bgs.com

Aurore CANNESSON
Assistante Technique
Tél. : 01 81 72 17 38
aurore.grave@union-bgs.com

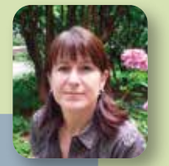

Muriel COUVENHES
Assitante Administrative
Tél. : 01 81 72 17 38
muriel.couvenhes@union-bgs.com

ÉDITO

Le *Jersiaise Mag'* arrive avec les beaux jours de l'été. Serez-vous curieux de le dévorer, de le survoler, ou juste de le mettre de côté pour un peu plus tard ? Beaucoup de travail en cette saison où l'on met tout notre cœur à récolter ce qui nous permettra de produire du bon lait le reste de l'année. Encore plus cette année, face à l'inflation et l'instabilité constante que nous subissons, les éleveurs sont résilients et s'adaptent… comme toujours. Comme ils l'ont toujours fait.

Mais l'arrivée du *Jersiaise Mag'*, c'est aussi la découverte de la nouvelle gamme taureaux sélectionnée finement par notre commission d'éleveurs et de techniciens. Pour vous offrir une gamme de taureaux du meilleur niveau en répondant aux attentes de tous. Pour que chaque éleveur puisse construire le troupeau Jersey qui lui convient.

Cette année, le dossier de ce *Jmag'* est consacré à la « Stratégie de renouvellement pour mon élevage ». On a coutume de dire que la production laitière est un métier de passionné. Mais il peut apporter aussi tellement d'épanouissement personnel. Quelle fierté et satisfaction pour les éleveurs de Jersiaises de produire un lait d'une qualité hors-norme !

Chaque éleveur construit au quotidien l'outil qui lui correspond. Si chaque race laitière se respecte pour ses atouts et ses contraintes, et trouve sa place dans nos paysages, l'essentiel est d'avoir une cohérence globale de son système. Comme vous le verrez, il n'y a pas de solution unique. Si Jersiaise France prend ce dossier à bras le corps, c'est parce qu'il ne faut pas seulement profiter des atouts de la Jersiaise, mais aussi intégrer ses points faibles dans un ensemble cohérent. Cette dimension prend tout son sens dans notre âme d'éleveur, notre éthique et notre volonté "d'acceptabilité sociale" de notre travail.

Enfin, je veux profiter de l'occasion pour vous inviter du 13 au 15 septembre 2022 au SPACE de Rennes pour le National Jersiais. Après toute cette période difficile que nous avons traversé, retrouvons-nous ensemble pour fêter la Jersiaise. Venez-vous joindre à nous dans la convivialité et la joie de partager. Montrons la plus belle image de la Jersiaise, mais surtout de ses éleveurs !
Bonne lecture,

Benoît GUIOULLIER,
Président de Jersiaise France

JERSIAISE MAG'
Edité par Jersiaise France
Directeur de la publication
Benoit GUIOULLIER
Directeur de la rédaction
Olivier BULOT
Rédaction : Aurore Cannesson, Solène Girardot, Pierre Gigant

Maquette : Yves Bigot
Crédits photos : Alice Bertrand, Jersiaise France, Viking Genetics

Imprimé sur papier PEFC
par Chat Noir Impressions

149 rue de Bercy
75595 Paris Cedex 12
01 81 72 17 38
bgs@union-bgs.com

SOMMAIRE

REPORTAGES EN ÉLEVAGE 4
ACTU GÉNÉTIQUE. 8
CONSEILS D'UTILISATION. 9
CATALOGUE TAUREAUX 2022/2023. 10

DOSSIER
QUELLE STRATÉGIE
DE RENOUVELLEMENT
POUR MON ÉLEVAGE ?

VIE DE LA RACE : LES CHIFFRES 2021 17
TOP LISTE 18

PHILIPPE MORIN (01)

Agriculture Biologique et mono-traite :

Un système simple et efficace, à l'image de la Jersiaise

En 1987, Philippe s'installe hors cadre familial sur une structure en individuel. Aidé de son cousin, également exploitant sur la commune de Viriat, près de Bourg-en-Bresse, il élève d'abord une dizaine de vaches laitières Prim'Holstein ainsi que des porcs, tout en conciliant son activité de consultant en nutrition. Celle-ci l'amène à découvrir les systèmes laitiers des quatre coins du monde : des USA au Danemark en passant par la Russie.

L'exploitation se développe jusqu'à atteindre 55 vaches laitières en traite robotisée. En 2010, le décès de son cousin remet en cause la pérennité du système. Il rejoint alors un GAEC de deux associés avant de quitter la production laitière en 2016.
Passionné par les vaches, la tentation d'élever à nouveau des animaux se fait ressentir… Philippe décide de s'installer à nouveau en 2018 à l'âge de 55 ans.

« Travailler dans des conditions humaines et sereines »

Pour sa deuxième installation, Philippe souhaitait un système simple, économique et résilient, capable de résister aux aléas climatiques, financiers, sanitaires… « L'objectif est de travailler une dizaine d'années dans des conditions humaines et sereines ». Fort de son expérience et de ses voyages, Philippe réfléchit à un système cohérent avec ses objectifs et ses ressources.
Découverte au Danemark et aux Etats-Unis, la Jersiaise s'impose alors comme une partenaire évidente dans ce système : sa petite taille, sa précocité, sa rusticité et son efficacité alimentaire sont autant d'atouts qui ont convaincus Philippe.

Ainsi, l'aventure reprend en 2018 avec l'achat de 70 génisses d'un an achetées via Ouest Génis'. 20 sont revendues gestantes, les 50 restantes vêlent en automne 2019 et sont directement habituées à la monotraite pour permettre à Philippe de conserver son activité de consultant. Le système est d'une simplicité redoutable, permettant à Philippe de se faire remplacer facilement par son apprenti en cas de déplacement professionnel.

« L'astreinte ? Deux heures et demie en hiver et une heure et demie en été »

Les vêlages sont groupés en septembre et octobre pour pallier le manque d'herbe en été, et permettre un pic de production en hiver, lorsque le prix du lait est le plus élevé. Les inséminations sont faites à 90%

avec de la semence sexée, et 10 % en croisement Blanc Bleu ou Aubrac. Les taureaux privilégiés sont ceux qui présentent de bonnes mamelles et de bonnes pattes, qui sont positifs en lait et négatifs en cellules. Des taureaux sans corne sont également utilisés.
Les femelles en surplus sont inséminées pour des vêlages de printemps, afin de répondre au marché de vaches en lait. Chaque année, une quinzaine de femelles sont vendues en élevage. Les quelques veaux mâles sont élevés sous les vaches de réforme puis vendus en direct en colis.
Les velles sont conduites par lots de 6 et nourries au milkbar avant d'être sevrées à 3 mois. Elles pâturent dès le mois de mars, tout comme les vaches. Grâce à leur poids léger, elles peuvent pâturer 9 mois sur 12, jusqu'en novembre.
La ration estivale des vaches laitières est composée à 100 % de pâturage conduit de façon dynamique. La ration hivernale comporte de l'enrubanné de mélange suisse et 3.5 kg de maïs épi. Philippe ne possède qu'un tracteur, la majorité des travaux des champs sont délégués. Ainsi le temps d'astreinte dépasse à peine les deux heures et demie en hiver et une heure et demie en été.

Une plus-value de 158 € / 1 000 L

A ce jour, les premières Jersiaises introduites dans le troupeau sont en troisième lactation et tiennent toutes leurs promesses. En 2021, la production moyenne du troupeau était de 3 600 kg à 62 TB, 42 TP et 225 000 cellules, permettant un lait rémunéré à 594 € / 1 000 L soit 158 € au-dessus du prix de base.
L'année dernière, les frais vétérinaires atteignaient 1200 €. Sur 42 vaches, seules 3 mammites ont été enregistrées et aucun veau n'est mort. Un seul vêlage a été assisté, celui d'une kiwi.

Des résultats encourageants qui motivent Philippe à atteindre de nouveaux objectifs : traire 200 000 litres de lait à 600 €/ 1 000 L avec 55 vaches et transmettre son exploitation en douceur.

Carte de visite

- → 1 UTH : Phillipe Morin et son apprenti
- → 42 VL Jersiaises
- → SAU de 85 ha dont 50 ha de prairies et mélanges suisses
- → Production annuelle de 159 000 L de lait
- → Prix du lait 2021 : 594€ / 1 000 L livrés à Biolait

SOBAC
Pour la Terre, pour longtemps.

SOBAC
POUR VOUS, ÉLEVEURS

Meilleure ambiance en bâtiment - Économies sur les frais vétérinaires - Qualité des fourrages - Meilleure résistance à la sécheresse - Autonomie - Une marge améliorée

BACTÉRIOSOL / BACTÉRIOLIT
Technologies Marcel MEZY

WWW.SOBAC.FR

Maurice et Sabine PERROS, les parents de David.

EARL DE KERFREOC (29)

Automonie fourragère, confort de vie et valeur génétique du troupeau :

Quand le rêve devient réalité

Dans le Finistère, David Perros est associé sur l'exploitation familiale avec son père depuis 2018. A l'origine, le troupeau était composé de 50 VL Holstein. Actuellement, le cheptel de 80 vaches se compose de 70 Jersiaises et d'une dizaine de Holstein et croisées kiwi. La conversion en agriculture bio a débuté en septembre 2020.

La Jersiaise pour un système plus extensif

David découvre la Jersiaise lors de son stage de BTSA au GAEC de Pen ar vern (29) chez la famille Tromeur. Il est tout de suite séduit par ses nombreux atouts. La qualité de son lait évidemment mais aussi son aptitude au pâturage et son efficacité alimentaire en vue de diminuer le bilan fourrager de l'exploitation vis-à-vis de la pression foncière locale, tout en conservant un effectif de vaches identique.
Ainsi les premières Jersiaises font leur entrée dans le troupeau avant même son installation en 2010. L'augmentation se poursuivra via l'achat d'un lot de femelles danoises en 2012 et l'utilisation de semence sexée. En 2018, David rachète 12 génisses pleines du Danemark pour booster les effectifs.
Le troupeau arrive à vitesse de croisière depuis cette année. 40 génisses ont intégré le troupeau en septembre 2021 faisant sortir un maximum de Prim Holstein. Les dernières restantes sont inséminées en croisement viande.
La fertilité de la Jersiaise est également un autre point fort pour David. En effet, pour la seconde campagne, les vêlages sont groupés afin de faciliter la gestion du travail sur l'année. Cela permet de gérer la ration de manière optimale avec des animaux au même stade de lactation, et de la même manière, conduire des lots homogènes pour l'élevage des génisses. Enfin, cela apporte également un confort de vie avec un pic de travail lors des vêlages mais une gestion plus simple le reste de l'année et 2 mois de tarissement.

Viser l'autonomie alimentaire

Ce rêve devient possible grâce à 20 ha supplémentaires disponibles depuis l'installation de David. Cela permet une surface de 29 ha pour le pâturage des vaches, 18 ha pour celui des génisses et pour les coupes de foin, 11 ha pour de la fauche uniquement (mélanges ray grass - trèfles) et 13 ha pour du maïs afin d'assurer un bon état des animaux. Dès le mois de mars, le troupeau est donc exclusivement au pâturage, sans apports de concentrés depuis cette année. Avec des vêlages entre octobre et décembre, le tarissement s'effectue début août à la période sèche où les vaches pâturent les prairies les plus éloignées et sont complémentées par des ensilages d'herbe à stade avancé en cas de manque de stock sur pied.

La ration hivernale 2022 sera composée de :
→ 3 kg de maïs épi
→ 10 kg ensilage d'herbe
→ 2 kg de foin

Le maïs épi est une nouveauté 2022 pour augmenter la part d'ensilage d'herbe dans la ration et gérer l'apport d'énergie. Jusque-là, il y avait encore 10 kg d'ensilage maïs dans la ration ainsi que 2 kg de correcteur azoté car la conversion est non simultanée, avec un coût de concentré à 48 € /1000l ainsi que 25 €/1000l de fourrage.

Sur 2021, la production moyenne livrée est de 5 300 kg à 55 TB et 38 TP pour un prix du lait de 486 € / 1000L (en conventionnel dont prime non OGM de 60€). La moyenne des Jersiaises est de 4 997 kg à 61.4 TB et 39.3 TP (données bilan génétique avril 2022). La moyenne cellules est de 153 000.

L'aventure XY Jersey

Sollicité pour intégrer le schéma à ses débuts en 2019 grâce à une fille de VJ HOLDO, intéressante par ascendance, David s'est lancé dans l'aventure. Actuellement, une douzaine de femelles sont ainsi accouplées pour le schéma XY Jersey dont deux lignées sans cornes.

David PERROS

3757 VJ JANKO, actuellement à 20 de NTM avec un mâle par VJ GIGA en option

Parmi les animaux à retenir, une fille de la fameuse VJ HOLDO par VJ JANKO, en cours de première lactation à +20 de NTM, dont un mâle par VJ GIGA est actuellement en option, n°3 du schéma Viking Jersey !

Génotypage, semence sexée et croisement viande

Pris au jeu du génotypage par le schéma de sélection, l'ensemble des génisses sont désormais génotypées sur l'exploitation. Le besoin de renouvellement est de 20 à 25 femelles par an. Pour y parvenir, les 30 meilleures femelles (vaches et génisses) sont triées selon l'index génomique avec un regard additionnel sur la persistance, la production et la morphologie (propre ou ascendance).

Elles sont inséminées en semence sexée, premier retour compris. Pour David, la sélection des taureaux porte sur la longévité, la qualité de mamelle et la locomotion car les vaches vont pâturer jusqu'à 1 km du bâtiment. Depuis le passage en bio, une vigilance supplémentaire sur la santé de mamelle est apportée.

Seule la génétique danoise est utilisée sur l'exploitation. Le reste des femelles est inséminé en croisement viande. Déçu par le croisement Blanc Bleu en raison des résultats de fertilité, malgré des veaux plus conformés, le croisement s'effectue désormais avec du Charolais excellence ou de l'Inra 95. Le critère premier pour le choix du taureau est la facilité de vêlage.

Les veaux croisés sont vendus au Marché Organisé de Lambal à l'âge de 3 à 4 semaines. Le départ par lot de 10 facilite la vente, car la période est peu propice. Le prix moyen se situe autour de 65 €.

En couplant ces 3 actions ; génotypage, semence sexée et croisement, le niveau génétique de l'élevage est en train de monter en flèche. Son lot de génisses nées en 2021 affiche une moyenne NTM de 7.8 contre 3.7 pour l'ensemble des génisses génotypées nées en 2021. Cela se voit aussi sur le bilan génétique, le NTM moyen du troupeau se situe actuellement à -2 soit +4 points par rapport à la moyenne des adhérents OS. Quand on sait qu'un point de NTM gagné, c'est en moyenne 8 € de rentabilité supplémentaire par vache et par an, sur 70 vaches cela représente 4 pts NTM x 8€ x 70 VL = 2 240 euros !

Carte de visite
→ 2.5 UTH
→ 71 Ha de SAU dont 58 Ha d'herbe et 13Ha de maïs
→ 80 VL dont 70 Jersiaises
→ 618 000 L de droit à produire, 412 000 L réalisées

XP LAIT, un nouveau service d'accouplements en race Jersiaise

Vous l'attendiez depuis longtemps, le voici ! Après avoir franchi le pas d'une indexation complète de notre population femelle Jersiaise avec les pays nordiques, l'utilisation d'un logiciel d'accouplements informatisés est devenue possible. Il permet d'exploiter toutes les données d'indexation NTM de vos femelles, qu'elles soient génotypées ou non : production, santé, fertilité, longévité, morphologie, efficacité alimentaire, etc.

En partenariat avec INNOVAL, Jersiaise France lance un nouveau service avec XP LAIT, un logiciel qui optimise le planning d'accouplements de votre troupeau avec les taureaux de la gamme Jersiaise France/Gen'France.

L'outil XP lait, c'est :

- → **Plus de progrès génétique** par la prise en compte de vos objectifs d'élevage et par l'utilisation des nouveaux index NTM très détaillés de vos femelles
- → **La Maîtrise de la consanguinité** en écartant les accouplements entre animaux trop apparentés
- → **La gestion des anomalies** génétiques comme la mortalité embryonnaire liée au JH1

Déjà plébiscité dans d'autres races avec plus de 2 millions de femelles accouplées, ce sont déjà plus de 7 200 femelles Jersiaises accouplées sur la zone INNOVAL grâce à ce nouvel outil utilisé par les inséminateurs.

Jersiaise France vous propose le planning XP Lait réalisé par votre technicien Jersiaise France pour bénéficier de toute son expertise de la race et de la connaissance de votre troupeau qu'il suit en service élaboré. Prenez contact avec votre technicien pour le commander !

Création graphique réalisée par Julia Quancard - Designer 360° - Crédit photo : STB 360

GAMME TAUREAUX 2022/2023

Conseils d'utilisation

VJ BELL

VJ BELL (FR)

Pedigree : VJ DANDI x VJ LARI x VJ HIHL

2022 accueille les deux premiers taureaux français au catalogue dont ce fils de VJ DANDI, qui présente un profil de production très équilibré entre lait et taux. Les fonctionnels sont absolument tous au vert, fertilité, santé mamelle, santé du pied et efficience alimentaire grâce à son format modéré. Même constat côté corps avec une belle largeur de bassin (110), et des membres solides (111). Enfin, la mamelle sera sans faille avec une bonne attache avant, un bon équilibre, et des positionnements et tailles de trayons idéales. Ce taureau sera sans doute un des best-sellers de la saison 2022-2023.

Alhem Viabull Vanity P, mère de VACUUM PP

VACUUM PP (US)

Pedigree : DALTON P x VIABULL P x SPEED

Ce fils de DALTON P, servira de manière agréable, tous ceux qui ciblent en priorité ou s'intéressent au gène « Sans Cornes ». 100% des produits nés de ce taureau seront sans cornes !
Il transmet à sa descendance un bel équilibre entre hauteur et largeur, ainsi que de bons bassins et de bons talons. Les postes de mamelles et de fonctionnels (Repro/Cellules) sont très équilibrés. Ce taureau est par ailleurs BB/A2A2 pour les caséines.

QUIZ

QUIZ (NZ)

Pedigree : DEGREE x MANHATTEN x LANDMARK

Avec un peu plus de 200 filles en production à ce jour, ce fils de DEGREE fait son entrée dans la gamme. Avec des index calculés par rapport à la moyenne de la population, QUIZ présente un profil équilibré de production, en alliant le lait, la matière utile et la fertilité.
Uniquement disponible en semence conventionnel, il sera facile d'utilisation sur toutes les souches Danoises ou Nord américaines. Ce taureau est par ailleurs BB/A2A2 pour les caséines.

VJ SPLASH

VJ SPLASH (DK)

Pedigree: VJ SORT x VJ HUZAR x VJ TESTER

Ce fils de VJ SORT, présente les meilleures caséines : BB/A2A2 ! La production est au rendez-vous, avec un bon index lait et des taux positifs. Les filles de VJ SPLASH seront robustes, solides et larges, dans les corps et les bassins. Les mamelles seront bonnes, avec de bonnes dimensions des trayons. Enfin, VJ SPLASH est neutre en repro et améliorateur dans tous les autres postes de santé et de fonctionnalités (Cellules, Vitesse de traire, santé, persistance laitière ...). Il sera un compagnon idéal pour vos filles de VJ LINK, ou les sang DJ ZUMA (VJ ZOLT/VJ ZLAGER), ou encore les filles de VJ JURIS, VJ TESTER ou VJ NIBALI.

TAUREAUX

INDEX AVRIL / MAI 2022

Catalogue des taureaux

IDENTIFICATION					PRODUCTION											EFFICACITÉ ALIMENTAIRE	FONCTIONNELS						MORPHOLOGIE		CORPS								MAMELLE										MEMBRES				
PAYS	NOM		PÈRE	GPM	INDEX SYNTHÈSE GÉNÉRAL	CD	NOMBRE DE FILLES	PRODUCTION	LAIT	MG	TB	MP	TP	K-CASÉINE	B-CASÉINE		SANTÉ MAMELLE	LONGÉVITÉ	FERTILITÉ	SANTÉ DU PIED	VITESSE DE TRAITE	TEMPÉRAMMENT	NOMBRE FILLES MORPHO	INDEX SYNTHÈSE MORPHO	CORPS	TAILLE	LARGEUR POITRINE	PROFONDEUR	CARATÈRE LAITIER	LIGNE DU DESSUS	LARGEUR BASSIN	INCLINAISON BASSIN	MAMELLE	ATTACHE AVANT	HAUTEUR ATTACHE AR.	LARGEUR ATTACHE AR.	LIGAMENT	PROFONDEUR MAMELLE	EQUILIBRE MAMELLE	TRAYONS AVANTS	TRAYONS ARRIÈRES	LONGUEUR TRAYONS	MEMBRES	MEMBRES VUE COTÉ	MEMBRES VUE ARRIÈRE	ANGLE PIED	CROISEMENT
DK	**VJ HAMLET**	SX	VJ HUUS	VJ HICKEY	**17**	98	1111	107	104	102	97	111	108	BB	A2A2	105	105	119	102	118	91	92	1111		103	106	103	93	97	101	97	88	107	108	103	106	96	110	108	107	99	107	104	111	97	110	++
DK	**VJ DANDI**	SX	VJ DAU	VJ JOTUR	**16**	97	555	112	102	112	106	107	105	BB	A2A2	93	114	98	100	101	94	110	555		113	112	120	112	101	108	105	108	113	116	103	104	100	105	97	95	93	107	93	97	100	108	
DK	**VJ GISLEV**	SX	VJ HIHL	VJ LURE	**13**	99	1305	119	115	116	95	120	99	BB	A2A2	90	108	95	106	65	106	116	1305		108	109	98	103	110	98	114	108	104	97	103	88	97	108	94	100	102	85	97	94	88	102	
DK	**VJ HAYS**	SX	VJ HAARE	VJ HOLMARK	**10**	96	356	104	101	103	100	104	103	AB	A2A2	95	101	104	102	101	117	95	356		115	104	115	112	105	111	105	90	113	118	107	117	121	104	95	120	119	79	113	93	115	110	+
NZ	**CONNACHT**		KINGPIN	MAUMAU	**365**	98	4878		-216	21	0,8	3	0,3		A2A2		-0,42		-1,5		0,18	0,22	251			0,04		0,48	0,32	0,53	0,09		0,13	0,16	0,14		0,09			-0,06	-0,25		-0,08				
NZ	**QUIZ**		DEGREE	MANHATTEN	**330**	92	211		279	19	0,0	10	-0,1		A2A2		0,09		4,4		-0,23	-0,10	55			0,26		-0,04	-0,02	-0,11	-0,28		-0,20	-0,38	0,02		-0,13			-0,26	-0,28		0,04				+
TAUREAUX GÉNOMIQUES																																															
DK	**VJ LUXPLUS**	SX	VJ LUXI	VJ SAMSON	**30**	73	0	126	109	124	106	120	111	BB	A2A2	102	105	101	109	93	105	108	0		95	96	104	98	95	96	92	82	105	108	96	104	97	103	96	109	102	95	106	97	123	94	+
DK	**VJ LUXURY**	SX	VJ LUXI	VJ BONNE	**27**	74	0	121	113	118	98	120	102	BB	A2A2	113	114	98	105	111	80	113	0		90	92	86	92	107	87	102	86	102	109	108	112	106	100	103	112	111	102	81	110	101	90	
DK	**VJ DOMINO**	SX	VJ DANDI	VJ ROLE	**26**	78	0	120	106	117	104	117	111	BB	A2A2	94	116	99	104	103	100	108	0		122	118	108	100	107	114	121	108	115	118	106	110	99	111	101	108	100	114	91	96	94	103	
DK	**VJ JOJO**	SX	VJ JOCKO	VJ GISLEV	**26**	78	0	116	111	114	98	116	100	BB	A2A2	99	110	107	107	100	117	113	0		116	112	105	101	105	109	119	108	114	108	114	110	123	114	92	117	123	101	102	100	91	117	+
DK	**VJ SPLASH**	SX	VJ SORT	VJ HUZAR	**26**	74	0	124	111	123	103	119	104	BB	A2A2	83	113	98	106	100	108	102	0		125	120	118	111	112	108	121	98	112	110	101	112	105	111	90	115	114	107	90	96	97	105	
FR	**VJ BELL**	SX	VJ DANDI	VJ LARI	**24**	78	0	114	107	112	100	112	103	BB	A1A2	108	113	104	105	104	99	101	0		104	106	89	99	112	97	110	106	110	112	106	98	99	109	107	104	96	98	111	89	99	113	++
DK	**VJ SCHULTZ**	SX	VJ SVICK	VJ LAGO	**24**	74	0	121	105	121	108	113	107	BB	A2A2	104	113	100	108	108	93	102	0		111	100	99	100	110	112	112	100	100	104	104	114	93	101	102	109	101	97	94	109	119	90	+
DK	**VJ DALMO**	SX	VJ SORT	VJ LIBERO	**23**	74	0	118	99	118	112	109	114	BB	A1A2	95	113	106	103	99	105	98	0		113	114	98	104	108	104	115	108	105	101	98	106	103	105	83	120	114	92	90	111	84	93	+
DK	**VJ GIGA**	SX	VJ GIANT	VJ HJORT	**23**	78	0	121	110	120	102	117	103	AB	A2A2	98	109	101	102	87	103	97	0		104	103	118	102	102	91	115	105	108	109	103	101	96	107	93	109	106	94	89	105	97	112	+
DK	**VJ KASINO**	SX	VJ KANTONA	CASINO	**23**	71	0	112	102	111	104	108	107	AB	A2A2	100	115	107	108	99	98	111	0		125	114	105	102	116	115	126	99	116	115	117	124	98	118	106	111	102	92	126	91	119	100	++
DK	**VJ LUXI ***	SX	VJ LUCK	VJ HJORT	**23**	78	1	116	109	113	100	116	106	BB	A2A2	104	108	107	94	105	102	102	0		104	104	99	98	101	104	101	99	106	106	100	101	99	105	93	117	106	93	106	94	116	96	
DK	**VJ DAN P**		VJ DANDI	VALERGO PP	**21**	76	0	114	102	114	107	108	107	BB	A2A2	97	121	97	100	104	86	115	0		117	116	107	95	104	105	119	103	117	109	107	109	112	122	105	103	110	105	97	102	103	95	
DK	**VJ HIGHLAN**	SX	VJ HIGHER	VJ PIL	**21**	78	0	114	104	114	104	109	104	AB	A2A2	107	107	102	108	102	100	99	0		97	97	110	100	97	86	107	94	104	107	104	103	103	105	110	100	101	103	118	93	119	116	++
DK	**VJ LAGOA P**	SX	VJ LUXI	LISTOWEL P	**19**	72	0	110	107	108	99	110	100	BB	A2A2	102	111	97	109	102	105	108	0		103	100	97	85	99	111	101	95	112	114	107	111	98	113	94	113	115	82	109	93	103	99	
DK	**VJ NIBIRU**	SX	VJ NIBALI	VJ GISLEV	**19**	78	0	114	106	111	101	114	108	BB	A2A2	101	105	104	106	101	95	100	0		108	115	101	100	108	93	104	101	113	107	103	104	99	109	91	92	89	108	104	108	105	96	+
DK	**VJ HAUGA**	SX	VJ HAYS	VJ JAMES	**18**	78	0	106	103	104	100	107	103	BB	A2A2	106	107	106	103	100	117	101	0		111	102	99	100	99	118	97	82	122	126	115	113	122	115	103	117	115	101	103	98	105	101	++
DK	**VJ LANDO**	SX	VJ LASKY	VJ PEREZ	**18**	78	0	106	105	106	99	105	98	AB	A2A2	103	112	107	107	109	101	106	0		102	94	107	100	101	109	92	88	99	101	99	96	106	101	111	106	102	110	108	96	98	106	++
DK	**VJ HAMULUS ***	SX	VJ HAMLET	VJ GISLEV	**18**	79	0	111	107	106	97	114	105	BB	A2A2	98	112	108	109	103	100	108	0		109	113	96	94	102	110	96	98	120	117	111	108	94	124	105	110	99	97	104	102	96	107	++
FR	**VJ UTIK**		VJ GUTZ	VJ HALEY	**17**	79	0	115	114	117	97	113	93	AB	A2A2	103	112	96	101	96	96	107	0		116	111	89	100	118	113	104	90	109	111	113	115	96	115	113	120	103	103	110	90	103	100	
DK	**VJ LAU P**	SX	VJ LEAKS P	VJ GISLEV	**15**	72	0	118	119	116	92	120	92	BB	A2A2	94	101	99	108	87	102	105	0		113	112	97	95	108	106	106	89	108	107	109	110	118	108	95	120	125	83	113	83	92	106	
US	**FRINGE**	SX	MIAMI	MACKENZIE	**444**	78			530	35	0,04	31	0,05	BB	A2A2		2,91	3,3	0,9					1,2		0,1	0,7		0,7	1,1	-0,8			2	1,7	0,3	0,5	1,4		-0,4	0,1	0,7		0,3		0,8	
US	**VACUUM PP**	SX	DALTON P	VIABULL P	**224**	77			3	17	0,08	17	0,08	BB	A2A2		2,93	2,2	0,7					0,8		0,7	0,9		0,2	1,1	-0,3			1,7	0,6	0,0	0,4	1,8		0,2	-0,7	-1,0		-1,1		1,0	

GUIDE DE LECTURE DES INDEX

Aux USA et en Nouvelle Zélande
L'expression des taux se fait en % et non en ‰. L'index santé de mamelle se résume à l'index Cellules uniquement

Etats Unis
Index Cellules : au-dessus de 3.00, les comptages cellulaires des filles sont plus élevés. En dessous de 3.00, ils sont plus faibles que la moyenne.

Danemark
Tous les index sont exprimés par rapport à une moyenne à 100. Index cellules : un taureau au-dessus de 100 est un taureau améliorateur, ses filles auront des comptages cellulaires plus faibles que la moyenne.

** uniquement en semence sexée et dans la limite des stocks disponibles*

Nouvelle Zélande
Tous les index sont exprimés par rapport à la moyenne nationale Jersiaise. Index Cellules : au-dessus de 0 les comptages cellulaires des filles sont plus élevés. En dessous, ils sont plus faibles : avec un index cellules à – 0.15, nous avons donc un taureau améliorateur en cellules.

GEN'France
LA GÉNÉTIQUE MONDIALE DES COOPÉRATIVES

JERSIAISE France
Une race d'avenir…

Quelle stratégie de renouvellement pour mon élevage ?

Le renouvellement est un aspect très important de la conduite du troupeau laitier avec un enjeu financier important dans la maîtrise des coûts de production. La hausse rapide des effectifs, l'utilisation massive de semence sexée (46% des IAT en 2021) et la longévité de la Jersiaise sont autant de facteurs qui favorisent à ce jour la disponibilité d'un grand nombre de génisses Jersiaises sur le marché français.

Avec une valorisation des veaux mâles faible voire inexistante, le choix d'une bonne stratégie de renouvellement est donc essentiel. L'objectif de ce dossier est de vous donner quelques pistes pour choisir la stratégie de renouvellement qui vous correspond.

Femelles de renouvellement et surplus

Avec près de 15 000 vaches au contrôle laitier (officiel et non officiel) et 42 000 IA en 2021, les effectifs Jersiais continuent de progresser chaque année. Pour valoriser au mieux les génisses nées, il n'y a pas de solution unique. Comment font les grands troupeaux Jersiais pour gérer au mieux leur renouvellement ? Exemples dans deux élevages :

GAEC D'ETOUPPEVILLE (50)

Génotypage, semence sexée et croisement viande, le trio gagnant !

Les premières Jersiaises ont fait leur arrivée en 2013 au GAEC d'Etoupeville. A l'époque, le cheptel se compose de 70% de Normandes et 30% d'Holstein. A ce jour, le troupeau se compose de 200 Jersiaises et d'une quarantaine de croisées kiwi.

Dans l'élevage, la stratégie de renouvellement est la suivante :
Toutes les femelles sont génotypées dès la naissance. L'ensemble des génisses sont inséminées en semences sexées, premier retour compris. Pour les vaches, même démarche pour les 50% meilleures. En cas de retour, la semence conventionnelle est privilégiée à partir de la 3e IA ou le croisement viande en insémination avec un taureau de race Blanc Bleu. Les 50% de vaches moins intéressantes (NTM négatif notamment) sont inséminées directement en croisement Blanc Bleu avec de la semence sexée mâle pour la moitié d'entre elles. « *Cela permet d'assurer des veaux mâles qui ont une plus grande valeur sur le marché* ». Les croisées kiwi encore présentes dans le troupeau sont toutes inséminées en croisement viande.

Les veaux croisés sont vendus dès 15 jours à AGRIAL pour intégrer les filières veaux de boucherie. Le prix moyen oscille entre 80 et 100 € pour les croisés BB x Jersiais. Les veaux BB x kiwi sont valorisés aux alentours de 220 €. « *Le code 39 sur le passeport y est pour beaucoup* » admet Rémy. Au total, environ 150 génisses sont élevées par an et le taux de renouvellement est de 40%. « *En moyenne, je commercialise une soixantaine de femelles par an. Je m'adapte à la demande de l'acheteur concernant l'âge des animaux. Sur 2021, 60 génisses de 6 mois à 1 an ont été vendues. Cet hiver, une soixantaine de vaches en lait, les croisées essentiellement* ».

« *Nous participons au schéma XY Jersey avec Innoval également* ». Ainsi, une vingtaine de femelles sont accouplées dans le cadre du schéma dont 5 génisses qui ont intégré la station de donneuses entre 2021 et 2022. Depuis le début de l'aventure, 50 embryons conventionnels ont été posé sur l'exploitation sur les génisses moins intéressantes. Les veaux mâles issus de ces embryons sont génotypés dans le cadre du schéma. Ceux qui ne sont pas retenus intègrent la filière d'excellence de JA Gastronomie pour produire du bœuf Jersiais. Récemment, un mâle issu d'une lignée sans corne a retenu l'attention, affaire à suivre…

Lot de génisses au GAEC d'Etouppeville

GAEC DE LA JOLISERIE (53)

Miser sur la commercialisation d'animaux reproducteurs

Au GAEC de la Joliserie, la présence de la Jersiaise est historique et l'élevage compte parmi les pionniers de la race en France. A ce jour, le troupeau comprend 145 vaches en agriculture conventionnelle.

Sur l'exploitation, l'objectif en matière de renouvellement est le suivant : Faire entrer 30 à 35 génisses par an dans le troupeau, idéalement pour des vêlages entre août et décembre. « *Cela peut varier en fonction des facilités ou des opportunités de commercialisation* » explique Stéphane. « *L'an passé, nous avons gardé davantage de génisses qui ont vêlé par exemple car il y avait moins de demande sur le marché.* » Pour parvenir à l'objectif, les vaches en 1re et 2e lactation sont quasiment toutes inséminées en semence sexée à la première IA. Les retours se font en semence conventionnelle. Les génisses ainsi que les vaches en L3 et plus sont inséminées en semence conventionnelle. « *Nous ne faisons pas de génotypage, le besoin ne s'est pas fait sentir pour le moment* ». Le croisement viande n'est pas non plus pratiqué sur l'élevage sauf rare exception pour palier à un souci de fertilité.

LA JERSIAISE FRANÇAISE FAIT SON ENTRÉE SUR LE MARCHÉ DE L'EXPORT

Importateur il y a encore peu, la France fait ses débuts dans l'export de femelles Jersiaises. Si ces marchés offrent un débouché intéressant pour le surplus de génisses, il est important de connaitre les attentes des importateurs pour faire coïncider au mieux l'offre à la demande. Gilles Serais de Ouest Génis' nous rappelle les conditions à respecter et les marchés potentiels pour la Jersiaise :
« *Pour l'ensemble des marchés exports, les femelles doivent être issues de cheptels inscrits au contrôle laitier et idéalement inséminées en race pure. Les conditions sanitaires sont les suivantes : Indemne IBR, pas de cas cliniques de BVD ni de paratuberculose depuis 5 ans. En matière de FCO, il n'y a pas d'exigence pour les pays tiers, en revanche, la vaccination est obligatoire pour aller vers l'Espagne (sérotype 4 et 8) ou le Royaume Uni.* »

Les catégories d'animaux recherchées sont les suivantes :
« *Pour les marchés des pays tiers (Maroc, Algérie, Sénégal), la demande porte sur des génisses gestantes de 4 à 7 mois. Pour le marché européen (Espagne et Belgique essentiellement), il faut cibler des génisses gestantes de 6 à 8 mois ou des jeunes vaches en lait.*
Sur le marché européen, nous ciblons principalement la Belgique (plus simple que l'Espagne car pas besoin de vaccination contre la FCO). Vers les pays tiers, le Sénégal est un marché porteur avec une grosse expédition une fois par an. Des petits lots de Jersiaises partent également régulièrement vers le Maroc et l'Algérie avec des Holstein. »

➲ Votre contact Ouest Génis'
Yann COURCELLE au 06 75 01 90 14

Côtés mâles, une dizaine sont valorisés en veaux de lait d'environ 6 à 8 mois chaque année et vendu en caissettes. Les autres sont engraissés en taurillons qui peuvent aussi être vendus comme taureaux reproducteurs selon la demande. Enfin, depuis quelque temps, une vingtaine de mâles rejoignent la filière d'engraissement JA Gastronomie dès l'âge de 3 à 4 mois pour faire du bœuf.

Les génisses sont toutes élevées soit environ 70 à 80 génisses par an. 35 sont conservées pour le renouvellement et le reste est commercialisé comme génisses amouillantes principalement. « *Notre principal canal de vente se fait via Ouest Génis'. Le tarif moyen était de 1 300 € HT l'an passé. La commercialisation d'animaux reproducteurs est un enjeu important chez nous. Ce sont en moyenne une cinquantaine d'animaux qui sont vendus chaque année : génisses amouillantes, mais aussi vaches en lait si la demande se présente.* »

Valorisation des mâles

RACE PURE

Du fait de son petit poids de naissance et sa faible rentabilité d'engraissement, le veau Jersiais peine à trouver une place chez les intégrateurs dans les circuits classiques d'engraissement. Pour pallier au manque de débouchés « classiques », beaucoup d'éleveurs s'orientent vers la vente directe pour offrir un débouché en veau ou bœuf Jersiais sous forme de colis à une clientèle locale.

CYRIL LANDREAU (49)

La vente directe comme débouché pour les veaux mâles

Chez Cyril Landreau, l'arrivée de la Jersiaise est récente. Elle représente actuellement un tiers du cheptel et cohabite avec la Holstein. Encore en phase de croissance dans la race, la stratégie de renouvellement de Cyril est la suivante :
A ce jour, l'ensemble des animaux sont génotypés. L'utilisation de semence sexée est privilégiée pour les deux tiers supérieurs soit 70% du troupeau. Les retours se font en semence sexée pour l'IA2, semence conventionnelle pour l'IA3 puis en croisement viande si besoin.

Le tiers inférieur est directement inséminé en croisement viande. La race privilégiée est la Blanc Bleu pour les vaches et la Hereford pour les génisses. Les premières naissances de veaux croisés sont à venir et partiront à 3 semaines dans les circuits classiques d'engraissement de veaux de boucherie.
Parmi les naissances en race pure, Cyril vend depuis quelques années 3 à 4 génisses par an entre 15 jours et 1 mois. Le reste est conservé pour le renouvellement et l'augmentation du troupeau jersiais.

Les naissances de mâles purs représentent de faibles effectifs, 3 à 4 par an. Ils sont conservés comme veaux de lait, nourris au lait (16L/ jour au max) avec un complément de foin et d'aliment. Abattus vers l'âge de 7 mois en moyenne pour un poids de carcasse moyen de 140 à 150 kg, le rendement viande est estimé à 60%. La viande est ensuite découpée par un boucher local et commercialisée en colis de 8 kg à une clientèle locale. « *Le tarif est de 17 € le kilo. Cela couvre les frais d'élevage sans compter la main d'œuvre. Mes veaux ne reçoivent que du lait commercialisable et sont ainsi garantis sans antibiotiques. C'est important d'apporter un produit de qualité au consommateur qui joue le jeu du circuit court. Si la vente directe me permet d'écouler mes veaux mâles, c'est aussi un excellent moyen d'avoir un contact avec le consommateur et d'expliquer notre métier* ». Le retour de la clientèle est positif quant à la qualité de la viande, jugée goûtue et très tendre. Pour Cyril, le Jersiais est également un veau rustique et facile à engraisser.

Si les colis de viande sont l'option la plus fréquente, d'autres éleveurs ont pris le parti de transformer cette viande. C'est le cas de Matthieu Paillat, éleveur dans le Maine-et-Loire. Depuis 2021, il a décidé de se démarquer et fait transformer sa viande de bœuf et de veau par un boucher local en saucissons, terrines et rillettes. Les produits adaptés aux saisons, sont vendus sur les marchés locaux principalement et la clientèle est au rendez-vous.

ESSAIS IDELE SUR L'ENGRAISSEMENT DES VEAUX MÂLES JERSIAIS PURS ET CROISÉS

Le programme expérimental mené par IDELE sous l'impulsion du CNIEL sur l'engraissement des veaux mâles Jersiais purs et croisés s'est terminé fin 2021.

Trois conduites étaient testées pour obtenir des premiers repères :
- **Le bœuf** pour produire de la viande rouge jeune et à l'herbe afin de minimiser les coûts, le veau de boucherie pour étudier l'intérêt d'intégrer ces veaux dans les ateliers d'engraissements VB et le veau de céréales pour étudier l'intérêt de produire de la viande de veau en minimisant les coûts.
- **Les essais** ont confirmé qu'il y a peu de place dans les filières veaux de boucherie pour les Jersiais purs et croisés lait au vu du manque d'efficience et des faibles rendements carcasses. La qualité du persillé offre toutefois une niche possible pour la commercialisation de viande haut de gamme en race pure, surtout en viande rouge.
- **Les croisés viande x Jersiais** en revanche tirent leur épingle du jeu notamment dans les itinéraires bœufs et veaux de boucherie grâce à un gain de conformation et une efficience alimentaire permise par le croisement. Les coûts de production restent toutefois un peu supérieurs en raison d'un engraissement légèrement plus long.

Bœufs jersiais engraissés à l'herbe à la ferme des Belles Robes

Paradoxe de son petit gabarit, la viande de Jersiaise présente de grandes qualités gustatives avec notamment un persillé digne des grandes tables. Certains bouchers l'ont bien compris et font le pari de cette race atypique dans le milieu de la viande, pour se démarquer.

JA GASTRONOMIE (49)

Viande de bœuf Jersiais d'excellence

La boucherie JA Gastronomie basée dans le Maine et Loire, s'est lancée dans la production de bœuf Jersiais pour proposer à ses clients restaurateurs, une viande d'excellence, tendre, persillée et au goût unique. Il devient possible de produire une viande persillée haut de gamme de manière régulière en France, et cela, grâce à la Jersiaise ! Celle-ci est destinée à la restauration qualitative dont plusieurs tables 3 étoiles au *Guide Michelin* comme celles de M. Alain Ducasse ou M. Arnaud Donckele par exemple.

Les bœufs sont conduits selon un cahier des charges rigoureux pour obtenir la meilleure qualité de viande avec une alimentation soutenue de 4 à 8 mois, suivi d'une longue phase d'élevage et d'une grosse finition. Cette production ayant un coût non négligeable, il est important que les éleveurs apporteurs de veaux mâles jersiais puissent également approvisionner en vaches de réforme pour l'équilibre économique de cette filière en devenir.

Pour sécuriser tous les acteurs de cette filière, des contrats sont en cours d'écriture afin de lier dans le long terme JA Gastronomie, les naisseurs et les engraisseurs et ainsi rentrer dans la cadre de la loi Egalim 2 et permettre une rentabilité pour chacun des acteurs.

A ce jour, 35 éleveurs naisseurs sont déjà engagés dans la filière ainsi que 5 éleveurs engraisseurs, principalement issus du Grand Ouest. Cependant lorsque les effectifs d'animaux disponibles permettent un transport rentable, les achats hors zone sont envisageables. A terme, l'objectif de cette filière est de produire 1 000 bœufs par an soit 20 par semaine.

➲ JA Gastronomie
02 41 95 52 26

CROISEMENT VIANDE

Si l'utilisation de semence sexée est importante dans la race, la part d'IA en croisement viande a tendance à augmenter ces dernières années afin de palier à la valorisation difficile des mâles de race pure mais aussi à la stabilisation du marché de la génisse Jersiaise.

Parmi les races à viande les plus utilisées en croisement sur la Jersiaise, la Blanc Bleu est largement en tête avec près de 2400 IA réalisées en 2021 (41%). Viennent ensuite la Limousine (18.4%) et la Charolaise (17.9%). D'autres races comme l'INRA 95 (10.5%) ou l'Angus (8.5%) sont également utilisées de manière plus limitée.
Rencontre avec ces éleveurs qui ont fait le choix du croisement viande pour cibler le travail génétique sur leurs meilleures lignées uniquement et valoriser les veaux.

Côte de boeuf jersiais persillée

Boeuf croisé Jersiais x Blanc Bleu de 29 mois, élevé à l'herbe. Elevage Lebret. 376 kg de carcasse R+3.

ELEVAGE LEBRET (16)

Miser sur le croisement viande pour valoriser les mâles.

En Charente, François Lebret mène un troupeau de 180 VL dont 125 vaches Jersiaises. La conversion vers la Jersiaise a débuté en 2005 par des achats mais aussi *via* du croisement d'absorption sur les Holstein. L'élevage est désormais en agriculture biologique depuis 4 ans.

Quelle est ta stratégie de renouvellement ?

« Depuis trois ans, je groupe les vêlages sur 4 mois. Toutes les génisses sont inséminées en semence sexée entre le 15 novembre et le 15 février. Les vaches sont inséminées entre le 15 novembre et le 15 mars. En semence sexée pour 30 à 50 % du troupeau et en croisement viande avec un taureau de race Blanc Bleu Belge pour le reste. Les quelques mâles de race pure qui naissent chaque année (2 – 3) sont gardés pour saillir les génisses lors des retours après la période d'IA. Ça m'arrive d'en vendre quelques uns aussi si j'ai une demande. »

Comment sont valorisés les veaux croisés ?

« Ils sont vendus à 3 ou 4 semaines à mon marchand pour partir en Espagne principalement, dans des filières d'engraissement Jeunes Bovins. Sur les 3 dernières années, le prix moyen payé était de 49 € en 2019 pour 113 veaux, 73 € en 2020 pour 66 veaux et 65 € en 2021 pour 70 veaux. Au pic des vêlages, il arrive que certains veaux partent dès 15 jours pour libérer de la place, ce qui impacte le prix à la baisse. Dernièrement j'ai gardé une quinzaine de bœufs pour essayer. 2 Jersiais purs, quelques croisés BBB x kiwi et huit croisés BBB x Jersiais. Ils ont été élevés 100% à l'herbe sans concentrés depuis leur 6 mois. Ils ont deux ans et demi actuellement et seront abattus courant juin 2022. Les trois premiers viennent d'être abattus avec un poids moyen de 358 kg de carcasse et un classement de R+3 à R-3, prometteur pour la suite. »

Comment sont choisis les taureaux de croisement ?

« J'ai quasiment toujours fait du Blanc Bleu. Le seul critère que je regarde lors de mes choix c'est la facilité de naissance qui doit être très facile. Depuis que j'y fais attention, je n'ai pas de soucis au vêlage.»

GAEC FERME JERS'HYS (28)

Le croisement viande afin de ne pas subir le renouvellement

Adélaïde Hyson est installée sur la ferme familiale en GAEC avec ses parents depuis 2 ans. L'exploitation compte 130 vaches Jersiaises en agriculture conventionnelle depuis 20 ans.

Le croisement avec la Blanc Bleu a débuté il y a 4 ans, sur les vaches montrant peu d'intérêt (une vingtaine environ).

« *A notre grande surprise, les vêlages se passent bien dans l'ensemble et les marchands ne les boudent pas* » explique Adélaïde. La part de vaches inséminées en croisement viande a donc augmenté progressivement pour arriver à 90% du troupeau à ce jour. Seules une dizaine de vaches sont inséminées en race pure avec de la semence sexée aujourd'hui ainsi que 95% des génisses. Les 5 % restants sont inséminées avec de l'Angus. « *Il s'agit de souches porteuses de néosporose, afin d'éradiquer la maladie du troupeau définitivement.* »

Les veaux croisés sont vendus à 3 semaines pour les mâles et 4 semaines pour les femelles, chez des intégrateurs pour faire du veau gras. Sur les trois dernières années, le prix moyen de vente est de 89.40 € pour les mâles et 73€ pour les femelles.
« *Pour l'instant, j'ai encore trop de génisses, le temps d'absorber l'excès de génisses des deux dernières années.* » L'objectif à terme est d'élever seulement 25 génisses par an. Le besoin pour le renouvellement est de 20 femelles, les cinq autres étant une marge de sécurité en cas de besoin.

« *Cette stratégie nécessite quelques concessions* » reconnait Adélaïde. Parmi lesquelles, la surveillance aux vêlages. « *Environ 20% des vêlages nécessitent une assistance* ». L'hétérogénéité des veaux est également à prendre en compte avec parfois des variations de prix de plus ou moins 100 €. Enfin, la fertilité de la semence Blanc Bleu n'est pas toujours optimale.
On notera cependant plusieurs points forts à cette stratégie comme :

- → Le prix de vente des veaux non négligeable par rapport à la race pure
- → La forte progression génétique en travaillant uniquement les meilleures souches
- → Le faible coût de la semence BBB à 6 €
- → La diminution de la charge de travail pour l'élevage des génisses

La Jersiaise a de formidables atouts économiques (prix du lait, efficacité alimentaire) et nous sommes tous conscients que le produit viande n'est pas son point fort sans pour autant pénaliser sa rentabilité ! Les exemples cités montrent que le croisement viande permet d'offrir une solution éthique pour les veaux mâles avant de considérer l'aspect économique.
Par ailleurs, la Jersiaise pure a une vraie qualité de viande qui se démarque et il existe un réel potentiel à développer par la vente directe ou par des micro-filières comme celle de JA Gastronomie. Enfin, l'IA sexée couplée au génotypage permet de faire naitre des femelles de meilleure qualité, pour son renouvellement ou pour contribuer à l'essor de notre race. Grâce au nouvel outil d'accouplement XP Lait, nous pouvons vous aider à bâtir votre besoin de renouvellement, contactez-nous.

CHIFFRES DE LA RACE

Statistiques 2021

2021 est une fois de plus synonyme de croissance à deux chiffres pour la Jersiaise (+10.4%) avec un palier franchi, puisque la barre des 20 000 vaches de race pure en lactation est atteinte avec 20 138 vaches présentes au 1er janvier 2022 (CL et ECB).

En 2021, ce sont 1542 élevages qui détenaient au moins une Jersiaise en lait. 1180 possédaient entre 1 et 10 Jersiaises en lait. Enfin, parmi les élevages au contrôle laitier officiel, on compte 68 troupeaux de race pure sur les 919 élevages contrôlés.

Ainsi, si les résultats contrôle laitier 2021 montrent une baisse générale d'effectifs dans toutes les races, seule la Jersiaise affiche un résultat positif avec +6.8% d'effectifs (lactations qualifiées). La production moyenne est de 5 302 kg (+ 87kg). Les taux restent stables à 56.3 TB et 38.9 TP. Le seuil des 500 kg de matière utile est atteint avec une production totale de 505 kg de MU en moyenne.

Pour la première année depuis plus de dix ans, les IA se stabilisent (+0.02%). Les IA de race pure continuent toutefois de progresser (+1.7%) alors qu'on constate une baisse de l'utilisation en croisement sur des femelles d'autres races (-2.9%). La part d'utilisation de semence sexée est stable à 46.4%. La génétique danoise reste en tête des utilisations avec 69.4 % d'utilisation, suivi par les USA (16.3%), et le Canada (10.6%).

Sur la dernière campagne, le top 20 des IA se composent à 80% de taureaux Danois. VJ HIGHLAN, VJ COZY et VJ GUTZ forment le top 3.

Effectifs par département au CL officiel

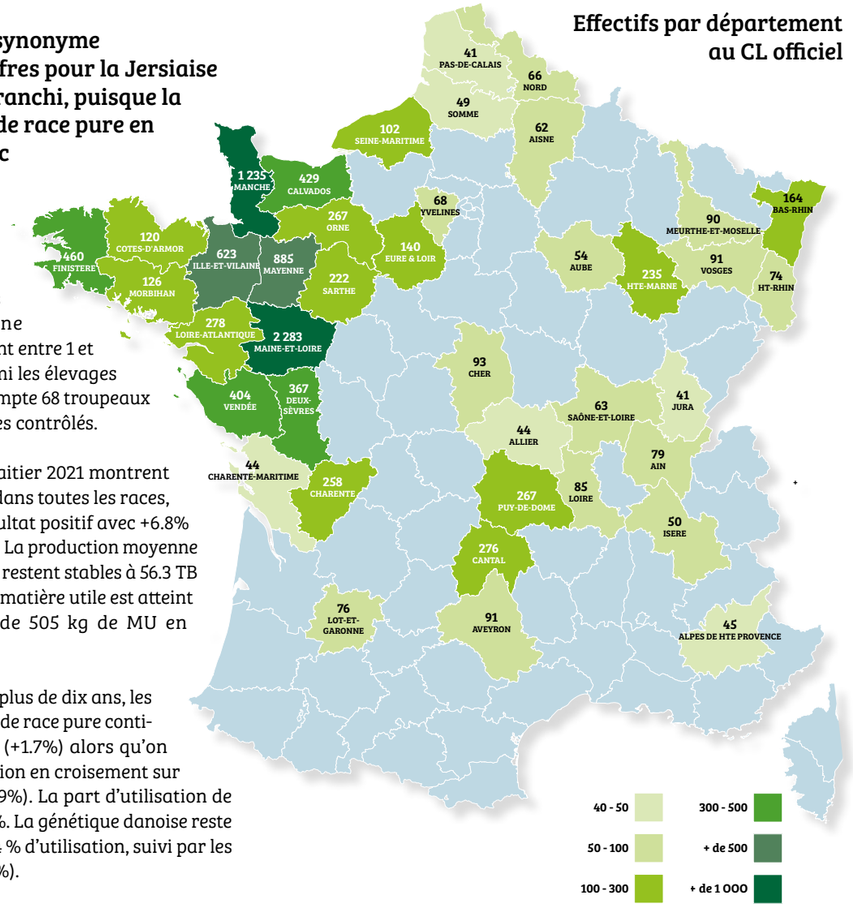

Évolution des IA de taureaux Jersiais par année

ANNEE	IA TOTALES	IA RACE PURE	IA CROISEMENT
2012	13 144	10 155	2 989
2016	28 073	16 991	11 082
2018	40 114	22 618	17 496
2020	41 798	26 434	15 364
2021	41 793	26 874	14 919

Résultats contrôle laitier 2021 Lactations brutes

RACES	NB RÉSULTATS	%	DURÉE	LAIT KG	TB	TP	MU
PRIM HOLSTEIN	1 323 367	-8,2 %	353	9 704	40,7	32,5	710
BRUNE	16 098	-0,4 %	353	7 850	42,6	34,8	607
CROISE	106 475	-3,2 %	336	7 889	40,9	32,9	583
MONTBELIARDE	392 247	-3,0 %	324	7 719	39,3	33,5	562
NORMANDE	154 455	-7,8 %	339	7 011	42,7	35	545
JERSIAISE	**11 151**	**6,8 %**	**336**	**5 302**	**56,3**	**38,9**	**505**
SIMMENTAL	15 556	-0,1 %	319	6 755	40,6	34	504

Données Bilan génétique et indexation avril 2022

LAIT 305 jours - Plus de 30 VL

	DEPT	ELEVAGE	NB VL	LAIT
1	50	GAEC D'ETOUPPEVILLE	130	6 735
2	49	GAEC ISOPE LAMBERT	41	6 686
3	79	GAEC BROUSSEAU LA POUPARDIERE	173	6 403
4	49	EARL GUERIN	43	6 112
5	28	GAEC FERME JERS HYS	108	5 919
6	49	EARL LA GLARDIERE	38	5 865
7	49	GAEC DE LA JUTIERE	46	5 750
8	53	GAEC CURTAT	49	5 645
9	53	GAEC DE LA JOLISERIE	113	5 440
10	49	GAEC LA PATURE	52	5 431

LAIT 305 jours - Entre 5 et 30 VL

	DEPT	ELEVAGE	NB VL	LAIT
1	62	GAEC DE L ALOUETTE	7	7522
2	89	EARL MOINE	5	7288
3	90	GAEC DE LA SUARCINE	10	6996
4	67	EARL DU HAUT VILLAGE	28	6995
5	62	GAEC MARTEL	7	6773
6	59	GAEC DU BAILLON	12	6773
7	55	GAEC DU TOMBUY	7	6772
8	09	GAEC DE PAREDE	10	6749
9	80	SCEA POPOT	11	6677
10	49	GAEC DELPHIN	12	6662

TP - Plus de 30 VL

	DEPT	ELEVAGE	NB VL	TP
1	49	GAEC DE LA MOISANDIERE	87	42.70
2	14	GAEC PANEL	83	41.20
3	14	M OLIVIER	113	40.70
4	18	GAEC COUET ET FILS	32	40.70
5	49	MME BESNARD	72	40.30
6	53	M GUIOULLIER	63	40.10
7	79	GAEC BROUSSEAU LA POUPARDIERE	173	40.00
8	49	GAEC DE LA JUTIERE	46	39.70
9	77	EARL DE LA MARDELLE	32	39.60
10	50	GAEC D'ETOUPPEVILLE	130	39.40

TP - Entre 5 et 30 VL

	DEPT	ELEVAGE	NB VL	TP
1	35	EARL CLTP	14	41.90
2	45	EARL CAPGRAS	7	41.30
3	50	GAEC DE LA JULINIERE	18	40.90
4	15	GAEC DE LA MEALLET	7	40.50
5	56	EARL DE L ECLUSE	6	40.20
6	49	GAEC ROYNARD LAMBERT	5	40.00
7	35	EARL DE LINELAIS	20	40.00
8	27	M THIBAULT	7	39.90
9	88	GAEC CLAIR ARGENT	14	39.90
10	22	GAEC DU GRAND GUE	15	39.70

TB - Plus de 30 VL

	DEPT	ELEVAGE	NB VL	TB
1	29	EARL DE KERFREOC PERROS	39	61.40
2	14	GAEC PANEL	83	61.30
3	49	GAEC DE LA JUTIERE	46	61.20
4	53	GAEC DE LA JOLISERIE	113	60.80
5	49	GAEC DE LA MOISANDIERE	87	60.20
6	14	M OLIVIER	113	59.70
7	53	M GUIOULLIER	63	59.60
8	29	GAEC DE LANZEON	33	59.40
9	53	GAEC CURTAT	49	58.90
10	49	EARL GUERIN	43	58.50

TB - Entre 5 et 30 VL

	DEPT	ELEVAGE	NB VL	TB
1	35	EARL CLTP	14	64.60
2	50	EARL LETOURNEUR	8	61.30
3	45	EARL CAPGRAS	7	60.90
4	49	EARL DELANOE JEAN JACQUES	11	59.80
5	27	M THIBAULT	7	59.60
6	59	SCEA DU PETIT CHAMP	8	59.50
7	50	GAEC DE LA JULINIERE	18	59.10
8	29	EARL DE PENKER	30	59.00
9	85	GAEC LE GRAND AIR	27	58.70
10	56	GAEC LA FERME DE NEROUEDIC	23	58.30

MATIÈRE UTILE - Plus de 30 VL

	DEPT	ELEVAGE	NB VL	MU
1	50	GAEC D'ETOUPPEVILLE	130	649
2	49	GAEC ISOPE LAMBERT	41	646
3	79	GAEC BROUSSEAU LA POUPARDIERE	173	619
4	49	EARL GUERIN	43	590
5	49	GAEC DE LA JUTIERE	46	580
6	49	EARL LA GLARDIERE	38	557
7	53	GAEC CURTAT	49	554
8	49	GAEC DE LA MOISANDIERE	87	550
9	28	GAEC FERME JERS HYS	108	540
10	53	GAEC DE LA JOLISERIE	113	539

MATIÈRE UTILE - Entre 5 et 30 VL

	DEPT	ELEVAGE	NB VL	MU
1	89	EARL MOINE	5	656
2	62	GAEC DE L ALOUETTE	7	655
3	90	GAEC DE LA SUARCINE	10	652
4	45	EARL CAPGRAS	7	644
5	62	GAEC MARTEL	7	637
6	27	M THIBAULT	7	637
7	49	GAEC DELPHIN	12	608
8	67	EARL DU HAUT VILLAGE	28	603
9	72	GAEC FERME DU COLOMBIER	11	594
10	86	LEPA LYCEE AGRICOLE DE VENOURS	22	590

NOTE GLOBALE - Plus de 30 VL

	DEPT	ELEVAGE	NB VL	NG
1	49	SCEA GABORIT	104	85.80
2	28	GAEC FERME JERS HYS	99	85.20
3	49	GAEC DE L'AUTOMNE	95	84.40
4	49	GAEC LA LIMONIERE	86	84.30
5	52	GAEC DES TROIS SILLONS	77	84.30
6	35	EARL HUBERT MINIER	34	84.10
7	63	M GANNE PATRICK	32	84.00
8	49	EARL CHEREAU	37	83.90
9	29	GAEC DE PEN AR VERN	75	83.70
10	29	GAEC DE LANZEON	32	83.70

NOTE GLOBALE - Entre 5 et 30 VL

	DEPT	ELEVAGE	NB VL	NG
1	80	SCEA POPOT	10	87.80
2	77	EARL DE LA MARDELLE	8	86.50
3	50	GAEC DU VIVIER	23	85.20
4	49	M LANDREAU	11	85.00
5	63	M ROCHEFORT THIERRY	17	84.80
6	68	GAEC FERME GALGENBOURG	6	84.70
7	72	EARL DE LA FROMENTINIERE	14	84.60
8	50	EARL LANDE	5	84.60
9	15	GAEC DE LA MEALLET	7	84.60
10	38	GAEC LA FERME DE L'AURORE	20	84.50

LONGÉVITÉ - Plus de 30 VL

	DEPT	ELEVAGE	NB VL	VIE PROD*
1	49	EARL CHEREAU	58	1794
2	49	M SIEFFERT	50	1541
3	71	M GIRARD ETIENNE	55	1494
4	35	EARL HUBERT MINIER	52	1419
5	53	EARL DES EPIES	71	1400
6	08	EARL DES QUATRE PAQUIS	145	1361
7	47	GAEC DE GENIBAUD	51	1349
8	85	GAEC LE P TIT CREUX	81	1293
9	50	GAEC DE LA HAUTE FOLIE	186	1262
10	29	GAEC MENEZ AR SAOUT BIHAN	53	1256

** en jours*

LONGÉVITÉ - Entre 5 et 30 VL

	DEPT	ELEVAGE	NB VL	VIE PROD*
1	51	EARL DES THUYAS	21	1903
2	50	EARL LANDE	8	1895
3	70	M MASSON MIGUEL	7	1783
4	15	MME VIOLLEAUD	16	1782
5	59	MME COLONVAL MARIE ANNE	18	1766
6	44	GAEC SAINTE BARBE	12	1659
7	44	EARL LE BEAU SOLEIL	30	1495
8	18	M NIZOU PATRICK	19	1479
9	15	EARL LA FERME PRADEL	13	1427
10	72	GAEC FERME DU COLOMBIER	12	1387

CELLULES - Plus de 30 VL

	DEPT	ELEVAGE	NB VL	CELL
1	29	GAEC DE LANZEON	38	58
2	15	GAEC CHAUMEIL	56	68
3	63	M GANNE PATRICK	52	76
4	53	GAEC CURTAT	69	76
5	49	EARL GUERIN	56	79
6	53	GAEC DE LA GUESIERE	78	85
7	42	GAEC FERME ROSINE	39	93
8	76	EARL DE LA MARTELLERIE	51	97
9	50	M BOULE	33	100
10	53	M GUIOULLIER	75	102

CELLULES - Entre 5 et 30 VL

	DEPT	ELEVAGE	NB VL	CELL
1	72	GAEC LEBALLEUR	7	43
2	63	GAEC DU GACARD	18	43
3	12	GAEC DES PIADES	8	49
4	54	EARL DE LA MAIE	6	51
5	89	EARL MOINE	7	57
6	08	EARL HOLSTEIN PASSION	6	57
7	76	M GOSSELIN	10	74
8	62	GAEC MARTEL	12	85
9	88	M REMY DAMIEN	10	89
10	15	GAEC DE LA MEALLET	8	90

NTM - Vaches génotypées - Plus de 15 VL

	DEPT	ELEVAGE	NB VL	NTM
1	49	SCEA GABORIT	40	3,0
2	49	GAEC DE LA JUTIERE	46	2,0
3	53	GAEC DE LA GUESIERE	40	1,4
4	29	GAEC DE PEN AR VERN	36	1,3
5	49	EARL VALANORIE	18	1,2
6	22	SCEA DE BEL ORIENT	89	0,9
7	79	GAEC BROUSSEAU LA POUPARDIERE	16	0,2
8	29	EARL DE KERFREOC PERROS	43	0,1
9	52	GAEC DES TROIS SILLONS	46	-0,1
10	49	GAEC DE LA MOISANDIERE	30	-0,2

NTM - Génisses génotypées - Plus de 15 génisses

	DEPT	ELEVAGE	NB GÉN.	NTM
1	49	SCEA GABORIT	107	8,7
2	29	GAEC DE PEN AR VERN	32	8,2
3	50	M LECHARTIER	31	8,1
4	53	GAEC DE LA GUESIERE	59	7,6
5	29	GAEC DE LANZEON	23	7,3
6	49	GAEC LA LIMONIERE	42	6,6
7	29	EARL DE KERFREOC PERROS	40	6,1
8	18	GAEC COUET ET FILS	26	5,5
9	22	SCEA DE BEL ORIENT	53	5,4
10	49	EARL LA PUGLE	16	5,4

LAIT 305 jours BIO - Plus de 15 VL

	DEPT	ELEVAGE	NB VL	LAIT
1	53	GAEC DE LA GUESIERE	63	6310
2	67	EARL DU BUEBELSKRAUT	35	6298
3	85	GAEC LE P TIT CREUX	65	6168
4	16	GAEC LEBRET	95	6159
5	49	SCEA GABORIT	80	5691
6	59	MME COLONVAL MARIE ANNE	18	5462
7	35	GAEC FERME DE LA BERTRIE	34	5441
8	53	GAEC DU CHENE	152	5324
9	29	M DANIEL	25	5279
10	71	M GIRARD ETIENNE	46	5132

TP BIO - Plus de 15 VL

	DEPT	ELEVAGE	NB VL	TP
1	29	GAEC DE PEN AR VERN	86	41.20
2	64	M DOUMENJOU BAPTISTE	30	40.80
3	01	MORIN PHILIPPE	37	40.70
4	35	GAEC FERME DE LA BERTRIE	34	40.40
5	49	SCEA GABORIT	80	39.60
6	71	MME BONTEMPS ANNE-LAURE	16	39.50
7	35	GAEC LEONARD	79	39.00
8	49	EARL CHEREAU	55	38.90
9	42	GAEC FERME ROSINE	23	38.80
10	29	M DANIEL	25	38.70

TB BIO - Plus de 15 VL

	DEPT	ELEVAGE	NB VL	TB
1	29	GAEC DE PEN AR VERN	86	61.80
2	01	MORIN PHILIPPE	37	59.90
3	35	GAEC FERME DE LA BERTRIE	34	59.90
4	44	GAEC GIBOVAY	21	59.40
5	50	GAEC DE LA HAUTE FOLIE	136	59.40
6	71	MME BONTEMPS ANNE-LAURE	16	59.00
7	50	GAEC FERME DE L ORANGERIE	24	58.60
8	42	GAEC FERME ROSINE	23	58.50
9	71	M GIRARD ETIENNE	46	58.30
10	53	GAEC DU CHENE	152	56.70

MATIÈRE UTILE BIO - Plus de 15 VL

	DEPT	ELEVAGE	NB VL	MU
1	53	GAEC DE LA GUESIERE	63	581
2	16	GAEC LEBRET	95	565
3	67	EARL DU BUEBELSKRAUT	35	564
4	85	GAEC LE P'TIT CREUX	65	563
5	49	SCEA GABORIT	80	547
6	35	GAEC FERME DE LA BERTRIE	34	546
7	53	GAEC DU CHENE	152	504
8	71	M GIRARD ETIENNE	46	491
9	59	MME COLONVAL MARIE ANNE	18	484
10	29	M DANIEL	25	480

VikingJersey

Des vaches saines et rentables

Santé
n°1 en fertilité, santé et longévité

Haute production
Taux les plus élevés

Race pure
7 générations de race pure – idéal en croisement

Rentabilité
Gabarit moyen, longévité et efficacité

EVOLUTION par innoval

VIKINGGENETICS innovative breeding